

UCHWAŁA NR 15/2018
ZARZĄDU POWIATU W KOSZALINIE

z dnia 19 grudnia 2018 r.

**w sprawie zmiany uchwały w sprawie uchwalenia zmiany Wieloletniej Prognozy
Finansowej Powiatu Koszalińskiego na lata 2018-2026**

Na podstawie art. 229 i art. 232 ustawy z dnia 27 sierpnia 2009 r. o finansach publicznych (Dz. U. z 2017 r. poz. 2077 z późn. zm.) **uchwała się, co następuje:**

§ 1. W Uchwale Nr XXXIII/296/17 Rady Powiatu w Koszalinie z dnia 21 grudnia 2017 roku w sprawie uchwalenia zmiany Wieloletniej Prognozy Finansowej Powiatu Koszalińskiego na lata 2018-2026 załącznik nr 1 do uchwały, określający Wieloletnią Prognozę Finansową na lata 2018-2026 otrzymuje brzmienie określone w załączniku do uchwały.

§ 2. Uchwała wchodzi w życie z dniem podjęcia i podlega ogłoszeniu w sposób zwyczajowo przyjęty.

STAROSTA

Marian Hermanowicz

Wieloletnia Prognoza Finansowa Powiatu Koszalińskiego na lata 2018-2026

(w złotych)

Lp.	Wyszczególnienie	2018	2019	2020	2021	2022	2023	2024	2025	2026
1	Dochody ogółem	93 095 834,63	84 762 000,00	81 538 000,00	81 448 000,00	82 760 000,00	82 525 500,00	82 200 000,00	82 000 000,00	82 300 000,00
1.1	Dochody bieżące	77 298 533,00	76 084 000,00	76 038 000,00	75 948 000,00	76 760 000,00	76 025 500,00	76 200 000,00	76 500 000,00	76 700 000,00
1.1.1	dochody z tytułu udziału we wpływach z podatku dochodowego od osób fizycznych	13 330 812,00	11 970 000,00	11 900 000,00	12 000 000,00	12 000 000,00	12 000 000,00	12 000 000,00	12 000 000,00	12 000 000,00
1.1.2	dochody z tytułu udziału we wpływach z podatku dochodowego od osób prawnych	150 000,00	200 000,00	200 000,00	200 000,00	200 000,00	200 000,00	200 000,00	200 000,00	200 000,00
1.1.3	podatki i opłaty	4 543 339,11	4 970 000,00	4 500 000,00	4 700 000,00	4 700 000,00	4 700 000,00	4 700 000,00	4 700 000,00	4 700 000,00
1.1.3.1	z podatku od nieruchomości	0,00	0,00	0,00	0,00	0,00	0,00	0,00	0,00	0,00
1.1.4	z subwencji ogólnej	20 815 246,00	21 000 000,00	21 500 000,00	22 000 000,00	22 600 000,00	23 000 000,00	23 100 000,00	23 400 000,00	24 500 000,00
1.1.5	z tytułu dotacji i środków przeznaczonych na cele bieżące	20 389 554,37	23 584 000,00	23 638 000,00	23 648 000,00	23 860 000,00	23 025 500,00	23 000 000,00	23 000 000,00	23 000 000,00
1.2	Dochody majątkowe, w tym	15 797 301,63	8 678 000,00	5 500 000,00	5 500 000,00	6 000 000,00	6 500 000,00	6 000 000,00	5 500 000,00	5 600 000,00
1.2.1	ze sprzedaży majątku	698 857,00	1 000 000,00	700 000,00	700 000,00	500 000,00	500 000,00	500 000,00	500 000,00	500 000,00
1.2.2	z tytułu dotacji oraz środków przeznaczonych na inwestycje	13 626 944,63	6 878 000,00	1 500 000,00	2 000 000,00	1 500 000,00	2 000 000,00	3 000 000,00	3 000 000,00	2 000 000,00
2	Wydatki ogółem	98 509 548,99	84 801 871,91	79 038 000,00	79 448 000,00	80 760 000,00	80 025 500,00	80 700 000,00	80 500 000,00	80 800 000,00
2.1	Wydatki bieżące, w tym:	75 597 185,22	69 449 150,61	70 788 000,00	70 698 000,00	72 060 000,00	71 725 500,00	72 000 000,00	72 100 000,00	72 300 000,00
2.1.1	z tytułu poręczeń i gwarancji	0,00	0,00	0,00	0,00	0,00	0,00	0,00	0,00	0,00
2.1.1.1	w tym: gwarancje i poręczenia podlegające wyłączeniu z limitu spłaty zobowiązań, o którym mowa w art. 243 ustawy	0,00	0,00	0,00	0,00	0,00	0,00	0,00	0,00	0,00
2.1.2	na spłatę przejętych zobowiązań samodzielnego publicznego zakładu opieki zdrowotnej przekształconego na zasadach określonych w przepisach o działalności leczniczej, w wysokości w jakiej nie podlegają sfinansowaniu dotacją z budżetu państwa	0,00	0,00	0,00	0,00	0,00	0,00	0,00	0,00	0,00
2.1.3	wydatki na obsługę długu, w tym:	346 633,00	369 500,00	318 200,00	260 300,00	212 500,00	160 500,00	104 600,00	66 400,00	28 385,00
2.1.3.1	odsetki i dyskonto określone w art. 243 ust. 1 ustawy, w tym:	316 633,00	369 500,00	318 200,00	260 300,00	212 500,00	160 500,00	104 600,00	66 400,00	28 385,00
2.1.3.1.1	odsetki i dyskonto podlegające wyłączeniu z limitu spłaty zobowiązań, o którym mowa w art. 243 ustawy, w terminie nie dłuższym niż 90 dni po zakończeniu programu, projektu lub zadania i otrzymaniu refundacji z tych środków (bez odsetek i dyskonta od zobowiązań na wkład krajowy)	5 553,00	0,00	0,00	0,00	0,00	0,00	0,00	0,00	0,00
2.1.3.1.1.1	odsetki i dyskonto podlegające wyłączeniu z limitu spłaty zobowiązań, o którym mowa w art. 243 ustawy, z tytułu zobowiązań zaciągniętych na wkład krajowy	0,00	0,00	0,00	0,00	0,00	0,00	0,00	0,00	0,00
2.2	Wydatki majątkowe	22 912 363,77	15 352 721,30	8 250 000,00	8 750 000,00	8 700 000,00	8 300 000,00	8 700 000,00	8 400 000,00	8 500 000,00
3	Wynik budżetu	-5 413 714,36	-39 871,91	2 500 000,00	2 000 000,00	2 000 000,00	2 500 000,00	1 500 000,00	1 500 000,00	1 500 000,00
4	Przychody budżetu	9 559 565,54	2 039 871,91	0,00	0,00	0,00	0,00	0,00	0,00	0,00
4.1	Nadwyżka budżetowa z lat ubiegłych	0,00	0,00	0,00	0,00	0,00	0,00	0,00	0,00	0,00
4.1.1	w tym na pokrycie deficytu budżetu	0,00	0,00	0,00	0,00	0,00	0,00	0,00	0,00	0,00
4.2	Wolne środki, o których mowa w art. 217 ust.2 pkt 6 ustawy	2 559 565,54	2 039 871,91	0,00	0,00	0,00	0,00	0,00	0,00	0,00
4.2.1	w tym na pokrycie deficytu budżetu	2 163 714,36	39 871,91	0,00	0,00	0,00	0,00	0,00	0,00	0,00
4.3	Kredyty, pożyczki, emisja papierów wartościowych	7 000 000,00	0,00	0,00	0,00	0,00	0,00	0,00	0,00	0,00

Lp.	Wyszczególnienie	2018	2019	2020	2021	2022	2023	2024	2025	2026
4.3.1	w tym na pokrycie deficytu budżetu	3 250 000,00	0,00	0,00	0,00	0,00	0,00	0,00	0,00	0,00
4.4	Inne przychody niezwiązane z zaciągnięciem długu	0,00	0,00	0,00	0,00	0,00	0,00	0,00	0,00	0,00
4.4.1	w tym na pokrycie deficytu budżetu	0,00	0,00	0,00	0,00	0,00	0,00	0,00	0,00	0,00
5	Rozchody budżetu	4 145 851,18	2 000 000,00	2 500 000,00	2 000 000,00	2 000 000,00	2 500 000,00	1 500 000,00	1 500 000,00	1 500 000,00
5.1	Splaty rat kapitałowych kredytów i pożyczek oraz wykup papierów wartościowych	4 145 851,18	2 000 000,00	2 500 000,00	2 000 000,00	2 000 000,00	2 500 000,00	1 500 000,00	1 500 000,00	1 500 000,00
5.1.1	w tym łączna kwota przypadających na dany rok kwot ustawowych wyłączeń z limitu spłaty zobowiązań, o którym mowa w art. 243 ustawy, z tego:	1 867 342,00	0,00	0,00	0,00	0,00	0,00	0,00	0,00	0,00
5.1.1.1	kwota przypadających na dany rok kwot ustawowych wyłączeń określonych w art. 243 ust. 3 ustawy	0,00	0,00	0,00	0,00	0,00	0,00	0,00	0,00	0,00
5.1.1.2	kwota przypadających na dany rok kwot ustawowych wyłączeń określonych w art. 243 ust. 3a ustawy	1 867 342,00	0,00	0,00	0,00	0,00	0,00	0,00	0,00	0,00
5.1.1.3	kwota przypadających na dany rok kwot ustawowych wyłączeń innych niż określone w art. 243 ustawy	0,00	0,00	0,00	0,00	0,00	0,00	0,00	0,00	0,00
5.2	Inne rozchody niezwiązane ze splatą długu	0,00	0,00	0,00	0,00	0,00	0,00	0,00	0,00	0,00
6	Kwota długu	15 500 000,00	13 500 000,00	11 000 000,00	9 000 000,00	7 000 000,00	4 500 000,00	3 000 000,00	1 500 000,00	0,00
7	Kwota zobowiązań wynikających z przejęcia przez jednostkę samorządu terytorialnego zobowiązań po likwidowanych i przekształcanych jednostkach zaliczanych do sektora finansów publicznych	0,00	0,00	0,00	0,00	0,00	0,00	0,00	0,00	0,00
8	Relacja zrównoważenia wydatków bieżących, o której mowa w art. 242 ustawy	x	x	x	x	x	x	x	x	x
8.1	Różnica między dochodami bieżącymi a wydatkami bieżącymi	1 701 347,78	6 634 849,39	5 250 000,00	5 250 000,00	4 700 000,00	4 300 000,00	4 200 000,00	4 400 000,00	4 400 000,00
8.2	Różnica między dochodami bieżącymi, skorygowanymi o środki a wydatkami bieżącymi, pomniejszonymi o wydatki	4 260 913,32	8 674 721,30	5 250 000,00	5 250 000,00	4 700 000,00	4 300 000,00	4 200 000,00	4 400 000,00	4 400 000,00
9	Wskaźnik spłaty zobowiązań	x	x	x	x	x	x	x	x	x
9.1	Wskaźnik planowanej łącznej kwoty spłaty zobowiązań, o której mowa w art. 243 ust. 1 ustawy do dochodów, bez uwzględnienia zobowiązań związku współtworzonego przez jednostkę samorządu terytorialnego i bez uwzględnienia ustawowych wyłączeń przypadających na dany rok.	4,79%	2,80%	3,46%	2,78%	2,67%	3,22%	1,95%	1,91%	1,86%
9.2	Wskaźnik planowanej łącznej kwoty spłaty zobowiązań, o której mowa w art. 243 ust. 1 ustawy do dochodów, bez uwzględnienia zobowiązań związku współtworzonego przez jednostkę samorządu terytorialnego, po uwzględnieniu ustawowych wyłączeń przypadających na dany rok.	2,78%	2,80%	3,46%	2,78%	2,67%	3,22%	1,95%	1,91%	1,86%
9.3	Kwota zobowiązań związku współtworzonego przez jednostkę samorządu terytorialnego przypadających do spłaty w danym roku budżetowym, podlegająca doliczeniu zgodnie z art. 244 ustawy	0,00	0,00	0,00	0,00	0,00	0,00	0,00	0,00	0,00
9.4	Wskaźnik planowanej łącznej kwoty spłaty zobowiązań, o której mowa w art. 243 ust. 1 ustawy do dochodów, po uwzględnieniu zobowiązań związku współtworzonego przez jednostkę samorządu terytorialnego oraz po uwzględnieniu ustawowych wyłączeń przypadających na dany rok	2,78%	2,80%	3,46%	2,78%	2,67%	3,22%	1,95%	1,91%	1,86%
9.5	Wskaźnik dochodów bieżących powiększonych o dochody ze sprzedaży majątku oraz pomniejszonych o wydatki bieżące, do dochodów budżetu, ustalony dla danego roku (wskaźnik jednoroczny)	2,58%	9,01%	7,30%	7,31%	6,28%	5,82%	5,72%	5,98%	5,95%
9.6	Dopuszczalny wskaźnik spłaty zobowiązań określony w art. 243 ustawy, po uwzględnieniu ustawowych wyłączeń, obliczony w oparciu o plan 3 kwartału roku poprzedzającego pierwszy rok prognozy (wskaźnik ustalony w oparciu o średnią arytmetyczną z 3 poprzednich lat)	7,79%	4,79%	4,75%	6,30%	7,87%	6,96%	6,47%	5,94%	5,84%

Lp.	Wyszczególnienie	2018	2019	2020	2021	2022	2023	2024	2025	2026
9.6.1	Dopuszczalny wskaźnik spłaty zobowiązań określony w art. 243 ustawy, po uwzględnieniu ustawowych wyłączeń, obliczony w oparciu o wykonanie roku poprzedzającego pierwszy rok prognozy (wskaźnik ustalony w oparciu o średnią arytmetyczną z 3 poprzednich lat)	9,45%	6,46%	6,42%	6,30%	7,87%	6,96%	6,47%	5,94%	5,84%
9.7	Informacja o spełnieniu wskaźnika spłaty zobowiązań określonego w art. 243 ustawy, po uwzględnieniu zobowiązań związku współtworzonego przez jednostkę samorządu terytorialnego oraz po uwzględnieniu ustawowych wyłączeń, obliczonego w oparciu o plan 3 kwartałów roku poprzedzającego rok budżetowy	Spełniona	Spełniona	Spełniona	Spełniona	Spełniona	Spełniona	Spełniona	Spełniona	Spełniona
9.7.1	Informacja o spełnieniu wskaźnika spłaty zobowiązań określonego w art. 243 ustawy, po uwzględnieniu zobowiązań związku współtworzonego przez jednostkę samorządu terytorialnego oraz po uwzględnieniu ustawowych wyłączeń, obliczonego w oparciu o wykonanie roku poprzedzającego rok budżetowy	Spełniona	Spełniona	Spełniona	Spełniona	Spełniona	Spełniona	Spełniona	Spełniona	Spełniona
10	Przeznaczenie prognozowanej nadwyżki budżetowej, w tym na:	0,00	0,00	2 500 000,00	2 000 000,00	2 000 000,00	2 500 000,00	1 500 000,00	1 500 000,00	1 500 000,00
10.1	Splaty kredytów, pożyczek i wykup papierów wartościowych	0,00	0,00	2 500 000,00	2 000 000,00	2 000 000,00	2 500 000,00	1 500 000,00	1 500 000,00	1 500 000,00
11	Informacje uzupełniające o wybranych rodzajach wydatków budżetowych	x	x	x	x	x	x	x	x	x
11.1	Wydatki bieżące na wynagrodzenia i składki od nich naliczane	46 297 280,66	45 507 550,00	45 610 000,00	45 600 000,00	45 600 000,00	45 600 000,00	45 700 000,00	45 700 000,00	45 700 000,00
11.2	Wydatki związane z funkcjonowaniem organów jednostki samorządu terytorialnego	13 054 368,09	12 000 000,00	12 000 000,00	12 000 000,00	12 000 000,00	12 000 000,00	12 000 000,00	12 000 000,00	12 100 000,00
11.3	Wydatki objęte limitem, o którym mowa w art. 226 ust. 3 pkt 4 ustawy	18 185 343,54	16 861 808,17	2 496 141,87	4 272 980,48	388 067,50	25 242,50	0,00	0,00	0,00
11.3.1	bieżące	780 713,04	1 509 086,87	1 036 141,87	522 980,48	388 067,50	25 242,50	0,00	0,00	0,00
11.3.2	majątkowe	17 404 630,50	15 352 721,30	1 460 000,00	3 750 000,00	0,00	0,00	0,00	0,00	0,00
11.4	Wydatki inwestycyjne kontynuowane	8 103 340,07	13 573 518,30	1 200 000,00	3 750 000,00	3 000 000,00	3 200 000,00	3 000 000,00	3 000 000,00	2 800 000,00
11.5	Nowe wydatki inwestycyjne	13 207 827,16	1 132 658,00	6 590 000,00	4 700 000,00	5 250 000,00	5 000 000,00	5 300 000,00	5 000 000,00	5 300 000,00
11.6	Wydatki majątkowe w formie dotacji	1 546 196,54	646 545,00	460 000,00	300 000,00	450 000,00	100 000,00	400 000,00	400 000,00	400 000,00
12	Finansowanie programów, projektów lub zadań realizowanych z udziałem środków, o których mowa w art. 5 ust. 1 pkt 2 i 3 ustawy	x	x	x	x	x	x	x	x	x
12.1	Dochody bieżące na programy, projekty lub zadania finansowane z udziałem środków, o których mowa w art. 5 ust. 1 pkt 2 i 3 ustawy	821 106,00	1 022 238,45	938 413,45	448 028,06	359 915,08	25 242,50	0,00	0,00	0,00
12.1.1	- w tym środki określone w art. 5 ust. 1 pkt 2 ustawy	742 928,83	914 596,75	839 645,46	400 850,71	322 016,02	22 682,99	0,00	0,00	0,00
12.1.1.1	- w tym środki określone w art. 5 ust. 1 pkt 2 ustawy wynikające wyłącznie z zawartych umów na realizację programu, projektu lub zadania	742 928,83	914 596,75	839 645,46	400 850,71	322 016,02	22 682,99	0,00	0,00	0,00
12.2	Dochody majątkowe na programy, projekty lub zadania finansowane z udziałem środków, o których mowa w art. 5 ust. 1 pkt 2 i 3 ustawy	2 382 105,54	0,00	0,00	0,00	0,00	0,00	0,00	0,00	0,00
12.2.1	- w tym środki określone w art. 5 ust. 1 pkt 2 ustawy	2 334 068,04	0,00	0,00	0,00	0,00	0,00	0,00	0,00	0,00
12.2.1.1	- w tym środki określone w art. 5 ust. 1 pkt 2 ustawy wynikające wyłącznie z zawartych umów na realizację programu, projektu lub zadania	2 334 068,04	0,00	0,00	0,00	0,00	0,00	0,00	0,00	0,00
12.3	Wydatki bieżące na programy, projekty lub zadania finansowane z udziałem środków, o których mowa w art. 5 ust. 1 pkt 2 i 3 ustawy	885 615,42	1 462 286,87	989 341,87	476 180,48	388 067,50	25 242,50	0,00	0,00	0,00
12.3.1	- w tym finansowane środkami określonymi w art. 5 ust. 1 pkt 2 ustawy	742 928,83	914 596,75	839 645,46	400 850,71	322 016,02	22 682,99	0,00	0,00	0,00
12.3.2	Wydatki bieżące na realizację programu, projektu lub zadania wynikające wyłącznie z zawartych umów z podmiotem dysponującym środkami, o których mowa w art. 5 ust. 1 pkt 2 ustawy	742 928,83	914 596,75	839 645,46	400 850,71	322 016,02	22 682,99	0,00	0,00	0,00
12.4	Wydatki majątkowe na programy, projekty lub zadania finansowane z udziałem środków, o których mowa w art. 5 ust. 1 pkt 2 i 3 ustawy	573 233,57	0,00	0,00	0,00	0,00	0,00	0,00	0,00	0,00
12.4.1	- w tym finansowane środkami określonymi w art. 5 ust. 1 pkt 2 ustawy	466 726,04	0,00	0,00	0,00	0,00	0,00	0,00	0,00	0,00
12.4.2	Wydatki majątkowe na realizację programu, projektu lub zadania wynikające wyłącznie z zawartych umów z podmiotem dysponującym środkami, o których mowa w art. 5 ust. 1 pkt 2 ustawy	466 726,04	0,00	0,00	0,00	0,00	0,00	0,00	0,00	0,00

Lp.	Wyszczególnienie	2018	2019	2020	2021	2022	2023	2024	2025	2026
12.5	Wydatki na wkład krajowy w związku z umową na realizację programu, projektu lub zadania finansowanego z udziałem środków, o których mowa w art. 5 ust. 1 pkt 2 ustawy bez względu na stopień finansowania tymi środkami	249 194,12	547 690,12	149 696,41	75 329,77	66 051,48	2 559,51	0,00	0,00	0,00
12.5.1	w tym w związku z już zawartą umową na realizację programu, projektu lub zadania	249 194,12	547 690,12	149 696,41	75 329,77	66 051,48	2 559,51	0,00	0,00	0,00
12.6	Wydatki na wkład krajowy w związku z zawartą po dniu 1 stycznia 2013 r. umową na realizację programu, projektu lub zadania finansowanego w co najmniej 60% środkami, o których mowa w art. 5 ust. 1 pkt 2 ustawy	0,00	0,00	0,00	0,00	0,00	0,00	0,00	0,00	0,00
12.6.1	w tym w związku z już zawartą umową na realizację programu, projektu lub zadania	0,00	0,00	0,00	0,00	0,00	0,00	0,00	0,00	0,00
12.7	Przychody z tytułu kredytów, pożyczek, emisji papierów wartościowych powstające w związku z umową na realizację programu, projektu lub zadania finansowanego z udziałem środków, o których mowa w art. 5 ust. 1 pkt 2 ustawy bez względu na stopień finansowania tymi środkami	0,00	0,00	0,00	0,00	0,00	0,00	0,00	0,00	0,00
12.7.1	w tym w związku z już zawartą umową na realizację programu, projektu lub zadania	0,00	0,00	0,00	0,00	0,00	0,00	0,00	0,00	0,00
12.8	Przychody z tytułu kredytów, pożyczek, emisji papierów wartościowych powstające w związku z zawartą po dniu 1 stycznia 2013 r. umową na realizację programu, projektu lub zadania finansowanego w co najmniej 60% środkami, o których mowa w art. 5 ust. 1 pkt 2 ustawy	0,00	0,00	0,00	0,00	0,00	0,00	0,00	0,00	0,00
12.8.1	w tym w związku z już zawartą umową na realizację programu, projektu lub zadania	0,00	0,00	0,00	0,00	0,00	0,00	0,00	0,00	0,00
13	Kwoty dotyczące przejęcia i spłaty zobowiązań po samodzielnych publicznych zakładach opieki zdrowotnej oraz pokrycia ujemnego wyniku	x	x	x	x	x	x	x	x	x
13.1	Kwota zobowiązań wynikających z przejęcia przez jednostkę samorządu terytorialnego zobowiązań po likwidowanych i przekształcanych samodzielnych zakładach opieki zdrowotnej	0,00	0,00	0,00	0,00	0,00	0,00	0,00	0,00	0,00
13.2	Dochody budżetowe z tytułu dotacji celowej z budżetu państwa, o której mowa w art. 196 ustawy z dnia 15 kwietnia 2011 r. o działalności leczniczej (Dz.U. Nr 112, poz. 654, z późn. zm.)	0,00	0,00	0,00	0,00	0,00	0,00	0,00	0,00	0,00
13.3	Wysokość zobowiązań podlegających umorzeniu, o którym mowa w art. 190 ustawy o działalności leczniczej	0,00	0,00	0,00	0,00	0,00	0,00	0,00	0,00	0,00
13.4	Wydatki na spłatę przejętych zobowiązań samodzielnego publicznego zakładu opieki zdrowotnej przekształconego na zasadach określonych w przepisach o działalności leczniczej	0,00	0,00	0,00	0,00	0,00	0,00	0,00	0,00	0,00
13.5	Wydatki na spłatę przejętych zobowiązań samodzielnego publicznego zakładu opieki zdrowotnej likwidowanego na zasadach określonych w przepisach o działalności leczniczej	0,00	0,00	0,00	0,00	0,00	0,00	0,00	0,00	0,00
13.6	Wydatki na spłatę zobowiązań samodzielnego publicznego zakładu opieki zdrowotnej przejętych do końca 2011 r. na podstawie przepisów o zakładach opieki zdrowotnej	0,00	0,00	0,00	0,00	0,00	0,00	0,00	0,00	0,00
13.7	Wydatki bieżące na pokrycie ujemnego wyniku finansowego samodzielnego publicznego zakładu opieki zdrowotnej	0,00	0,00	0,00	0,00	0,00	0,00	0,00	0,00	0,00
14	Dane uzupełniające o dług i jego spłacie	x	x	x	x	x	x	x	x	x
14.1	Spłaty rat kapitałowych oraz wykup papierów wartościowych, o których mowa w pkt. 5.1., wynikające wyłącznie z tytułu zobowiązań już zaciągniętych	4 145 851,18	2 000 000,00	2 500 000,00	2 000 000,00	2 000 000,00	2 500 000,00	1 500 000,00	1 500 000,00	1 500 000,00
14.2	Kwota długu, którego planowana spłata dokona się z wydatków budżetu	0,00	0,00	0,00	0,00	0,00	0,00	0,00	0,00	0,00
14.3	Wydatki zmniejszające dług, w tym	0,00	0,00	0,00	0,00	0,00	0,00	0,00	0,00	0,00
14.3.1	spłata zobowiązań wymagalnych z lat poprzednich, innych niż w pkt 14.3.3	0,00	0,00	0,00	0,00	0,00	0,00	0,00	0,00	0,00

Lp.	Wyszczególnienie	2018	2019	2020	2021	2022	2023	2024	2025	2026
14.3.2	związane z umowami zaliczanymi do tytułów dłużnych wliczanych do państwowego długu publicznego	0,00	0,00	0,00	0,00	0,00	0,00	0,00	0,00	0,00
14.3.3	wypłaty z tytułu wymagalnych poręczeń i gwarancji	0,00	0,00	0,00	0,00	0,00	0,00	0,00	0,00	0,00
14.4	Wynik operacji niekasowych wpływających na kwotę długu (m.in. umorzenia, różnice kursowe)	0,00	0,00	0,00	0,00	0,00	0,00	0,00	0,00	0,00
15	Dane dotyczące emitowanych obligacji przychodowych	x	x	x	x	x	x	x	x	x
15.1	Środki z przedsięwzięcia gromadzone na rachunku bankowym, w tym:	0,00	0,00	0,00	0,00	0,00	0,00	0,00	0,00	0,00
15.1.1	środki na zaspokojenie roszczeń obligatariuszy	0,00	0,00	0,00	0,00	0,00	0,00	0,00	0,00	0,00
15.2	Wydatki bieżące z tytułu świadczenia emitenta należnego obligatariuszom, nieuwzględniane w limicie spłaty zobowiązań, o którym mowa w art. 243 ustawy	0,00	0,00	0,00	0,00	0,00	0,00	0,00	0,00	0,00

Objaśnienia wartości przyjętych w Wieloletniej Prognozie Finansowej Powiatu Koszalińskiego na lata 2018-2026

1. Dotyczy dochodów ogółem z podziałem na dochody bieżące i majątkowe w latach 2018-2026

Podstawą ustalenia wielkości dochodów ogółem są dochody bieżące i majątkowe zrealizowane w latach 2015-2017, planowane na rok 2018 oraz przyjęte założenia na lata przyszłe. Przyjęto wzrost dochodów bieżących w latach 2018 – 2026 od 0,23% do 1,07%. W okresie tym założono aktywne pozyskiwanie środków zewnętrznych, a także wzrost wpływów z dochodów własnych oraz z udziałów w podatku dochodowym od osób fizycznych i prawnych.

Przyjęty wzrost dochodów majątkowych wynika z pozyskiwania środków zewnętrznych na inwestycje. W przypadku inwestycji drogowych przyjęto założenie, że będą one realizowane jedynie w przypadku pozyskania znaczącego budżetowania zewnętrznego.

2. Dotyczy wydatków ogółem z podziałem na wydatki bieżące i majątkowe w latach 2018-2026.

W latach 2018-2026 założono tylko nieznaczny wzrost wydatków bieżących (od 0,14% do 1,93%). Jest to wynikiem ograniczonych możliwości zwiększenia planu dochodów bieżących oraz przeznaczenia wyższych środków na inwestycje wieloletnie i na spłatę zobowiązań finansowych z tytułu zaciągniętych kredytów, pożyczek oraz wykupu papierów wartościowych.

Podstawą wyliczenia są wydatki bieżące 2018 roku pomniejszone o spłaty odsetek od zaciągniętych pożyczek z lat ubiegłych oraz wyemitowanych samorządowych papierów wartościowych, które kumulują się w latach 2018-2026.

W kwotach wydatków majątkowych do roku 2021 uwzględniono przedsięwzięcia zawarte w załączniku do Wieloletniej Prognozy Finansowej, dotyczące głównie zadań związanych z inwestycjami na drogach powiatowych.

3. Dotyczy wyniku budżetu oraz wysokości środków do dyspozycji.

Wielkość wyniku budżetu bieżącego w roku 2018 określona została deficytem w wysokości 5.413.714,36 zł. W roku 2019 planowany deficyt budżetu stanowi kwotę 39.871,91 zł

W latach następnych 2020-2026 założono kształtowanie się wyniku budżetu w granicach od 1,5 mln do 2,5 mln nadwyżki. Wynika to z zakładanego w tym okresie wzrostu dochodów bieżących i majątkowych, w tym dochodów pozyskanych ze źródeł zewnętrznych.

4. Dotyczy pokrycia deficytu i przeznaczenia nadwyżki budżetowej (wolnych środków do dyspozycji).

Deficyt w roku 2018 zostanie pokryty przychodami pochodzącymi z emisji samorządowych papierów wartościowych i wolnymi środkami z lat ubiegłych. Deficyt roku 2019 zostanie pokryty wolnymi środkami z lat ubiegłych.

Wypracowane nadwyżki w kolejnych latach zostaną przeznaczone na wykup papierów wartościowych wyemitowanych w latach 2014 - 2018 na realizację zadań inwestycyjnych i spłatę zaciągniętych zobowiązań.

5. Dotyczy kwoty długu publicznego.

Łączna kwota długu na koniec 2018 r. wyniesie 15.500.000,00 zł, a na koniec 2026 r. – 0 zł.

Wskaźniki zadłużenia do dochodów ogółem kształtują się na poziomach zgodnych z przepisami ustawy o finansach publicznych obowiązującymi od 01 stycznia 2014 r.

6. Dotyczy spełnienia warunków określonych w art. 243 ustawy o finansach publicznych.

Od dnia 1 stycznia 2014 r. zaczął obowiązywać nowy wskaźnik wynikający z art. 243 ustawy z dnia 27 sierpnia 2009 r. o finansach publicznych. Zgodnie z tym przepisem kwota przypadających w danym roku budżetowym spłat rat kredytów i pożyczek wraz z należnymi w danym roku odsetkami, wykupów papierów wartościowych wraz z należnymi odsetkami i dyskontem oraz potencjalnych spłat kwot wynikających z udzielonych poręczeń i gwarancji nie może przekroczyć wskaźnika obliczonego według wzoru określonego w ww. ustawie. Wskaźnik zadłużenia wynikający z art. 243 ustawy o finansach publicznych od roku 2018 nie zostanie przekroczony. Kształtowanie się wskaźnika w latach 2018-2026 przedstawione zostało na poniższym wykresie:

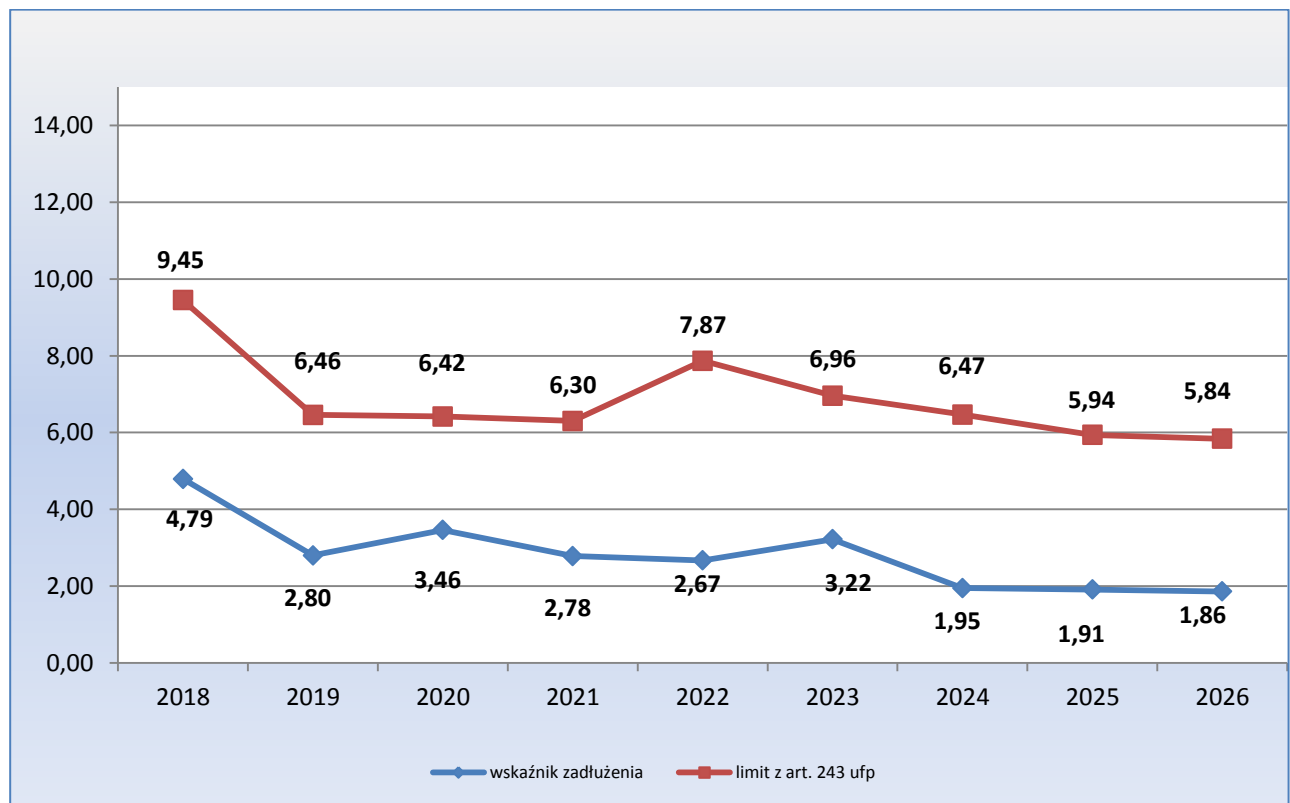

W przedstawionej prognozie finansowej spełniony jest również warunek pokrycia wydatków bieżących dochodami bieżącymi powiększonymi o wolne środki z lat ubiegłych.

Uzasadnienie

do uchwały Nr 15/2018 Zarządu Powiatu w Koszalinie z dnia 19 grudnia 2018 roku w sprawie zmiany uchwały w sprawie uchwalenia zmiany Wieloletniej Prognozy Finansowej Powiatu Koszalińskiego na lata 2018-2026

W związku ze zmianami w budżecie Powiatu Koszalińskiego na 2018 r. dokonano zmian w załącznikach nr 1 do uchwały w sprawie uchwalenia zmiany Wieloletniej Prognozy Finansowej Powiatu Koszalińskiego na lata 2018-2026.

W załączniku Nr 1 w 2018 r:

1) dochody wynoszą 93.095.834,63 zł;

z tego:

- dochody bieżące stanowią kwotę 77.298.533,00 zł;

- dochody majątkowe to kwota 15.797.301,63 zł;

2) wydatki wynoszą 98.509.548,99 zł;

z tego:

- wydatki bieżące stanowią kwotę 75.597.185,22 zł,

- wydatki majątkowe to kwota 22.912.363,77 zł,

3) deficyt budżetu wynosi 5.413.714,36 zł.